

Meldcode huiselijk geweld en kindermishandeling



GYMNASIUM ATHENEUM HAVO

JANUARI 2019

**Op basis van het basismodel meldcode huiselijk geweld en
kindermishandeling januari 2019**

1. Inleiding

Het opstellen van deze meldcode vloeit voort uit de wettelijke verplichting voor instellingen en zelfstandige beroepsbeoefenaren in de (jeugd)gezondheidszorg, het onderwijs, de kinderopvang, de jeugdzorg, de maatschappelijke ondersteuning en voor politie en justitie, om over een meldcode te beschikken.

De verplichting voor organisaties en zelfstandige beroepsbeoefenaren om een meldcode te hanteren, heeft tot doel beroepskrachten te *ondersteunen* in de omgang met signalen van huiselijk geweld en kindermishandeling. Een meldcode bevat o.a. een stappenplan. Dit stappenplan leidt de beroepskracht stap voor stap door het proces vanaf het moment dat hij signaleert tot aan het moment dat hij eventueel een beslissing neemt over het doen van een melding. De stappen maken de beroepskracht duidelijk wat er van hem wordt verwacht bij signalen van huiselijk geweld of kindermishandeling en hoe hij, rekening houdend met zijn beroepsgeheim, op een verantwoorde wijze komt tot een besluit over het al dan niet doen van een melding.

In het kader van de Wet verplichte meldcode hebben *instellingen* de plicht om:

- te beschikken over een meldcode die aan de wettelijke eisen voldoet, én
- om de kennis over en het gebruik van de meldcode binnen de eigen organisatie te bevorderen.

Van *individuele beroepskrachten* die werkzaam zijn voor een instelling waar een meldcode is vastgesteld, wordt verwacht dat zij het stappenplan van de meldcode volgen als zij huiselijk geweld of kindermishandeling signaleren, of als ze vermoeden dat hiervan sprake is.

Onder beroepskrachten wordt in deze meldcode verstaan: de beroepskracht die voor Het Nieuwe Lyceum werkzaam is en die in dit verband aan cliënten van de organisatie zorg, begeleiding, onderwijs, of een andere wijze van ondersteuning biedt.

Deze meldcode heeft betrekking op alle vormen van geweld in de huiselijke situatie, zoals mishandeling, seksueel geweld, genitale verminking, eengerelateerd geweld en ouder(en)mishandeling. De wet op de jeugdzorg definieert kindermishandeling als volgt: "Kindermishandeling is elke vorm van een voor een minderjarige bedreigende of gewelddadige interactie van fysieke, psychische of seksuele aard, die de ouders of andere personen ten opzichte van wie de minderjarige in een relatie van afhankelijkheid of van onvrijheid staat, actief of passief opdringen, waardoor ernstige schade wordt berokkend, of dreigt te worden berokkend aan de minderjarige in de vorm van fysiek of psychisch letsel. Daaronder is ook begrepen eengerelateerd geweld, huwelijksdwang, vrouwelijke genitale verminking en het als minderjarige getuige zijn van huiselijk geweld tussen ouders en/of andere huisgenoten."

Intimidatie of geweld (waaronder ongewenste intimiteiten) door beroepskrachten zijn niet opgenomen in de meldcode. Scholen zijn conform ARBO-wetgeving al wettelijk verplicht hiervoor een protocol te hebben. Bij vermoeden van een zedenmisdrijf geldt een meldplicht aan het bestuur, dat met de Vertrouwensinspectie moet overleggen.

2. Meldcode in relatie tot het beroepsgeheim

Het wettelijk meldrecht voor huiselijk geweld en kindermishandeling biedt alle beroepskrachten met een beroepsgeheim of een andere zwijgplicht, het recht om een vermoeden van kindermishandeling of huiselijk geweld te melden, ook als zij daarvoor geen toestemming hebben van de leerling of ouders.

Dit wettelijk meldrecht maakt een inbreuk mogelijk op het beroepsgeheim van bijvoorbeeld artsen, psychiaters, verpleegkundigen, maatschappelijk werkers, psychologen, pedagogen, verloskundigen en werkers in de jeugdzorg of in de reclassering.

De stappen van de meldcode beschrijven hoe een beroepskracht met een geheimhoudingsplicht op een zorgvuldige wijze omgaat met dit meldrecht.

3. Stappenplan bij signalen van huiselijk geweld en kindermishandeling

Stap 1: In kaart brengen van signalen

Breng de signalen die een vermoeden van huiselijk geweld of kindermishandeling bevestigen of ontkrachten in kaart en leg deze vast. Leg ook de contacten over de signalen vast, evenals de stappen die worden gezet en de besluiten die worden genomen.

Beschrijf uw signalen zo feitelijk mogelijk. Worden ook hypothesen en veronderstellingen vastgelegd, vermeld dan uitdrukkelijk dat het gaat om een hypothese of veronderstelling. Maak een vervolgaantekening als een hypothese of veronderstelling later wordt bevestigd of ontkracht. In bijlage 1 is een overzicht opgenomen van vormen van huiselijk geweld en kindermishandeling.

Vermeld de bron als er informatie van derden wordt vastgelegd.

Leg diagnoses alleen vast als ze zijn gesteld door een bevoegde beroepskracht.

Stap 2: Collegiale consultatie en zo nodig raadplegen van Veilig Thuis of de schoolarts

Besprek de signalen met de mentor en met collega's. Check of collega's dezelfde signalen/gedragingen waarnemen. Overleg ook met de zorgcoördinator en teamleider. In overleg kan besloten worden Veilig Thuis te consulteren of de leerling te laten oproepen door de schoolarts als er behoefte is aan meer duidelijkheid over (aard en oorzaak) van letsel.

Leg de uitkomsten van de collegiale consultatie en/of het gegeven advies vast in Magister.

Stap 3: Gesprek met de leerling en ouders

De signalen moeten met de leerling en de ouders besproken worden door de mentor. Bij dit gesprek zal de zorgcoördinator of teamleider aanwezig zijn. Eventueel kan Veilig Thuis geconsulteerd worden.

In het gesprek met de ouders:

- legt u de ouders het doel uit van het gesprek;
- beschrijft u de feiten die u hebt vastgesteld en de waarnemingen die u hebt gedaan;
- nodigt u de ouders uit om een reactie hierop te geven;
- kom pas na deze reactie zo nodig met een interpretatie van hetgeen u hebt gezien, gehoord en waargenomen. In geval van vrouwelijke genitale verminking kunt u daarbij de 'Verklaring tegen meisjesbesnijdenis' gebruiken.

Het doen van een melding zonder dat de signalen zijn besproken met de leerling en de ouders, is alleen mogelijk als:

- er concrete aanwijzingen zijn dat de veiligheid van de leerling, die van u zelf, of die van een ander in het geding is, of zou kunnen zijn;
- als u goede redenen hebt om te veronderstellen dat de leerling door dit gesprek het contact met u zal verbreken en dat de leerling daardoor niet voldoende meer kan worden beschermd tegen het mogelijk geweld.

Melding in de verwijfsindex risicojongeren

Overweeg bij het zetten van stap 3 of het noodzakelijk is om, gelet op de bedreiging van de ontwikkeling van de jeugdige(n), ook een melding te doen in de verwijfsindex risico-jongeren.

NB: Een melding in de verwijfsindex is bedoeld om beroepskrachten die betrokken zijn bij 'risicojongeren' bij elkaar te brengen zodat ze hun interventies op elkaar af kunnen stemmen en niet langs elkaar heen werken. Een melding in de verwijfsindex is *geen* alternatief voor het doen van een melding van kindermishandeling bij Veilig Thuis. Ga daarom, ook als u besluit tot een melding in de verwijfsindex, door met stap 4 en 5 van de meldcode als uw vermoeden van kindermishandeling door het gesprek met de ouders en/of de jeugdige niet zijn weggenomen.

Stap 4: Weeg de aard en de ernst van het huiselijk geweld of de kindermishandeling en vraag advies aan Veilig Thuis.

Weeg op basis van de signalen, van het ingewonnen advies en van het gesprek met de leerling en ouders het risico op huiselijk geweld of kindermishandeling. Weeg eveneens de aard en de ernst van het huiselijk geweld of de kindermishandeling.

Raadpleeg eventueel opnieuw Veilig Thuis. De medewerkers van Veilig Thuis bieden ondersteuning bij het wegen van het geweld en van de risico's op schade en zij kunnen adviseren over vervolgstappen.

Stap 5: Beslissingen: Is melden noodzakelijk? Is hulp organiseren mogelijk?

De beslissing over het vervolg wordt genomen door de zorgcoördinator en teamleider. In overleg wordt besloten hulp te organiseren of een melding te doen. Er moet altijd een melding gedaan worden als er sprake is van acute of structurele onveiligheid. Zie bijlage 2 voor een overzicht van wat gezien wordt als acute of structurele onveiligheid.

Hulp organiseren en effecten volgen

Meent u, op basis van uw afweging in stap 4, dat u de leerling en zijn gezin redelijkerwijs *voldoende* tegen het risico op huiselijk geweld of op kindermishandeling kunt beschermen:

- *organiseer* dan de noodzakelijke hulp;
- *volg* de effecten van deze hulp;
- *doe* alsnog een *melding* als er signalen zijn dat het huiselijk geweld of de kindermishandeling niet stopt of opnieuw begint.

Melden en bespreken met de ouders en leerling

Kunt u de leerling niet voldoende tegen het risico op huiselijk geweld of op kindermishandeling beschermen of twijfelt u eraan of u voldoende bescherming hiertegen kunt bieden:

- meld uw vermoeden bij Veilig Thuis;
- sluit bij uw melding zoveel mogelijk aan bij feiten en gebeurtenissen en geef duidelijk aan indien de informatie die u meldt (ook) van anderen afkomstig is;
- overleg bij uw melding met Veilig Thuis wat u na de melding, binnen de grenzen van uw gebruikelijke werkzaamheden, zelf nog kunt doen om de leerling en zijn gezinsleden tegen het risico op huiselijk geweld of op mishandeling te beschermen.

Bespreek uw melding vooraf met uw leerling (verplicht vanaf 12 jaar) en met de ouders (verplicht als de leerling nog geen 16 jaar oud is).

- leg uit waarom u van plan bent een melding te gaan doen en wat het doel daarvan is;
- vraag de ouders en leerling uitdrukkelijk om een reactie;
- in geval van bezwaren van de ouders of leerling, overleg op welke wijze u tegemoet kunt komen aan deze bezwaren;
- is dat niet mogelijk, weeg de bezwaren dan af tegen de noodzaak om de leerling te beschermen tegen het geweld of de kindermishandeling. Betrek in uw afweging de aard en de ernst van het geweld en de noodzaak om de leerling door het doen van een melding daartegen te beschermen;
- doe een melding indien naar uw oordeel de bescherming van de leerling de doorslag moet geven.

4. Verdeling van verantwoordelijkheden voor het zetten van de stappen en het beslissen over het al dan niet doen van een melding

Alle beroepskrachten zijn verantwoordelijk voor het zetten van de eerste drie stappen uit de meldcode als zij signalen hebben van huiselijk geweld en/of kindermishandeling.

Voor de stappen 4 en 5 van de meldcode zijn de zorgcoördinator en teamleider gezamenlijk verantwoordelijk. Zij zullen altijd overleggen voor er een volgende stap wordt genomen.

Zie het schema op de volgende pagina voor een overzicht van dit proces.

Stroomschema

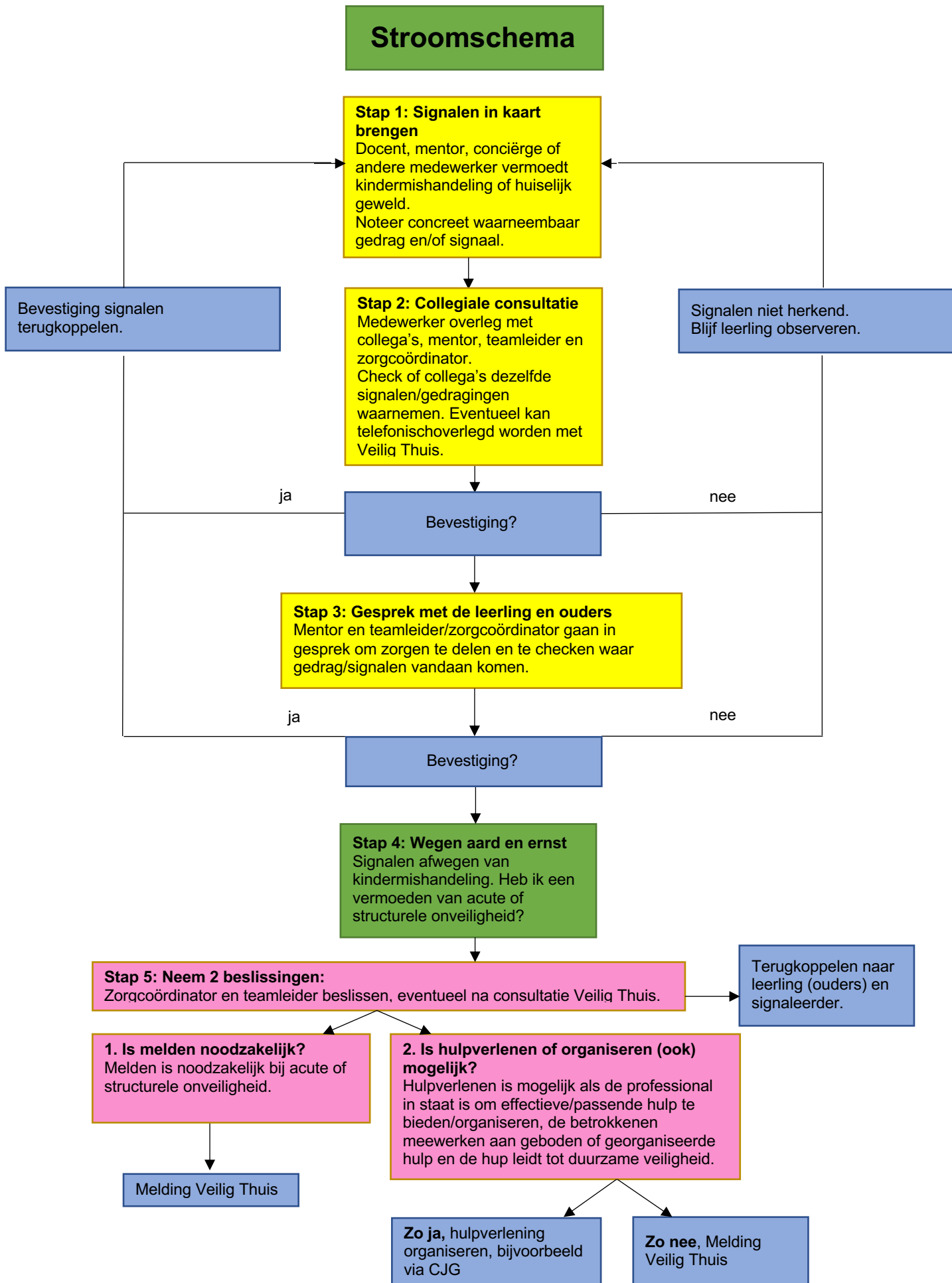

Bijlage 1: Toelichting vormen kindermishandeling en huiselijk geweld

Kindermishandeling uit zich in verschillende vormen, die gelijktijdig voor kunnen komen. De belangrijkste vormen zijn geweld, verwaarlozing, seksueel misbruik, exploitatie, schending van zelfbeschikking en het syndroom Münchhausen by Proxy/Pediatric Condition Falsification (zie ook www.nji.nl/kindermishandeling).

Geweld

Geweld is handelen ten opzichte van een andere persoon met de intentie de ander leed toe te brengen. We onderscheiden:

- fysiek geweld: het toebrengen van verwondingen zoals kneuzingen, blauwe plekken, snij-, brand-, of schaafwonden, botbreuken, hersenletsel. Deze verwondingen kunnen ontstaan door slaan, schoppen, knijpen, door elkaar schudden, branden, snijden, krabben, verstikking, vergiftiging.
- psychisch of emotioneel geweld: het toebrengen van schade aan de emotionele of persoonlijkheidsontwikkeling van het kind (dit geldt eigenlijk voor alle vormen van kindermishandeling). Bijvoorbeeld het kind stelselmatig vernederen, belachelijk maken, kleineren, pesten, bang maken, bedreigen met geweld, achterstellen, eisen stellen waaraan het kind niet kan voldoen, het kind belasten met een te grote verantwoordelijkheid, het kind kleinhouden, het kind betrekken bij illegale of antisociale handelingen, het kind blootstellen aan extreem, onberekenbaar of ongepast gedrag.

Verwaarlozing

Verwaarlozing is het nalaten van zorg die ouders geacht worden te geven met het oog op de veiligheid, het welzijn en de ontwikkeling van het kind. Vormen van verwaarlozing zijn:

- prenatale verwaarlozing: bijvoorbeeld drugs- en alcoholgebruik tijdens de zwangerschap.
- fysieke verwaarlozing: het kind niet datgene geven wat het voor zijn lichamelijke gezondheid en ontwikkeling nodig heeft. Bijvoorbeeld onderdak, goede voeding, een veilige en gezonde woon- en speelomgeving, voldoende kleding, voldoende slaap, goede hygiëne en medische, tandheelkundige of geestelijke gezondheidszorg. Ook niet letten op de fysieke veiligheid van het kind valt hieronder.
- psychische of emotionele verwaarlozing: het kind niet datgene geven wat het voor zijn geestelijke gezondheid en ontwikkeling nodig heeft. Bijvoorbeeld aandacht, respect, veiligheid, contact, warmte, liefde, genegenheid, bevestiging, leiding, grenzen, ruimte voor toenemende zelfstandigheid.
- educatieve verwaarlozing: het kind geen passend onderwijs laten krijgen.

Getuige zijn van huiselijk geweld (partnergeweld)

Huiselijk geweld is geweld dat door iemand uit de huiselijke of familiekring van het slachtoffer wordt gepleegd. Hieronder vallen lichamelijke en seksuele geweldpleging, belaging en bedreiging (al dan niet door middel van, of gepaard gaand met, beschadiging van goederen in en om het huis).

Getuige zijn van huiselijk geweld betekent dat het kind direct of indirect getuige is van ruzie tussen de ouders (waarbij inbegrepen stiefouders, pleegouders, adoptiefouders, partner van biologische ouder) of andere verzorgers. Hierdoor loopt het kind schade op. Getuige zijn van huiselijk geweld komt op veel manieren voor. Kinderen kunnen het geweld letterlijk zien of horen als het zich in een andere kamer afspeelt. Dat is beangstigend, omdat het kind zich een eigen voorstelling maakt bij wat het hoort. Ook komt het voor dat kinderen tussenbeide komen als de ouders ruzie maken of vechten. Ze schreeuwen dat de ouders op moeten houden, springen er letterlijk tussenin of bellen de politie. Soms worden kinderen zelf slachtoffer als het geweld hen per ongeluk of met opzet raakt. Een andere vorm is dat kinderen geconfronteerd worden met de directe gevolgen van het geweld; ze zien bijvoorbeeld dat hun moeder van streek is of naar het ziekenhuis moet. De nasleep van het geweld

kan ertoe leiden dat kinderen gegijzeld worden, moeten vluchten of moeten verhuizen naar een opvanghuis.

Belangrijk: de combinatie kinderen en huiselijk geweld betekent altijd kindermishandeling. De handelwijze bij huiselijk geweld is hetzelfde als bij kindermishandeling of een vermoeden daarvan.

Seksueel misbruik

Bij seksueel misbruik gaat het om seksuele handelingen bij of met het kind, die niet passen bij leeftijd of ontwikkeling van het kind, of waaraan het kind zich niet kan onttrekken. Seksueel misbruik betreft afgedwongen contacten met een kind jonger dan 16 jaar. Ook een eenmalig seksueel contact van een volwassene met een kind, ongeacht de gradatie -de mate van 'indringendheid'- moet beschouwd worden als kindermishandeling. Voorbeelden zijn: het seksueel aanraken van het lichaam, manueel-genitaal contact, oraal-genitaal contact, genitaal-genitaal contact, anaal-genitaal contact, stoppen van voorwerpen in geslachtsdelen of anus, het tonen van pornografisch materiaal aan een kind of het kind dwingen tot seksuele handelingen met derden.

Exploitatie

Als een volwassene een kind of iemand anders aanzet tot activiteiten die schadelijk zijn voor de veiligheid, het welzijn of de ontwikkelingen van het kind, en hij of zij doet dit om aan zijn eigen behoeftes te voldoen, spreek je van exploitatie. Bijvoorbeeld: een kind beschikbaar stellen voor pornografische producties, het aanzetten van kinderen tot prostitutie en het als klant gebruik maken van een kinderprostitutie.

Schending van het recht op zelfbeschikking

Als ouders een kind de mogelijkheid ontnemen zijn eigen keuzes te maken en tot bloei te komen als persoon, dus gezond op te groeien naar volwassenheid, is dat een schending van het recht op zelfbeschikking van het kind. Ook het beschadigen van de vermogens van een kind tot zelfbeschikking valt onder deze definitie.

Vrouwelijke Genitale Verminking

Vrouwelijke Genitale Verminking (VGV) is een ingreep in de geslachtsorganen van meisjes en jonge vrouwen. Er zijn vier vormen:

- incisie: bij deze 'mildste' vorm wordt een prik gegeven of een kleine snee gemaakt in de clitoris of voorhuid met als symbolisch doel enkele druppels bloed te laten vloeien;
- circumcisie: dit is, analoog aan mannenbesnijdenis, het rondom uitsnijden van de voorhuid van de clitoris. Dit heet de sunna-besnijdenis. Vaak wordt er meer weggesneden, soms onbedoeld, meestal opzettelijk.
- excisie of clitoridectomie: deze vorm van VGV gaat nog een stap verder met het wegsnijden van de top van de clitoris of zelfs de hele clitoris. Soms worden hierbij ook geheel of delen van de kleine schaamlippen verwijderd;
- inbulatie: de meest vergaande vorm van vrouwenbesnijdenis is de 'faraonische besnijdenis'. Alle uiterlijke geslachtsorganen worden weggesneden. De wond laat men helemaal dichtgroeien, op een zeer kleine, potlooddikke opening na, waarlangs menstruatiebloed en urine het lichaam kunnen verlaten.

Belangrijk: bij een vermoeden van VGV moet u direct contact opnemen met de aandachtsfunctionaris VGV bij BJZ/AMK.

Eergerelateerd geweld

De definitie van eergerelateerd geweld is: *geestelijk of lichamelijk geweld gepleegd vanuit een collectieve mentaliteit in reactie op een (dreiging van) schending van de eer van een man of vrouw en*

daarmee van zijn of haar familie, waarvan de buitenwereld op de hoogte is of dreigt te raken (Ferwerda en Van Leiden, 2005).

Onder eergerelateerd geweld vallen bijvoorbeeld bedreiging met eermoord, aanzetten tot zelfmoord, mishandeling of verminking, verstoting of bedreiging daarmee, uithuwelijking. Eerwraak is de meest extreme vorm omdat het slachtoffer hierbij wordt vermoord.

Belangrijk: bij een vermoeden van eergerelateerd geweld moet u direct contact opnemen met BJZ/AMK en/of SHG óf een persoon of organisatie met specifieke expertise over dit onderwerp raadplegen.

Gedwongen uithuwelijken/huwelijksdwang

De adviescommissie voor vreemdelingenzaken (ACVZ) hanteert de volgende definitie:

Een gedwongen huwelijk is een huwelijk waarbij één of beide huwelijkspartner(s) geen zeggenschap heeft (hebben) over de sluiting van de huwelijksverbintenis en daarmee niet instemt (instemmen).

Indoctrinatie

Indoctrinatie is het systematisch en eenzijdig onderwijzen van aanvechtbare overtuigingen of opvattingen, met de bedoeling dat deze kritiekloos worden aanvaard.

Münchhausen by Proxy/Pediatric Condition Falsification

Bij het syndroom van Münchhausen by Proxy gaat het om een volwassene die bij een kind ziekteverschijnselen nabootst, verergert, veroorzaakt of verzint. Met als oogmerk het kind 'medische' behandeling te laten ondergaan. Ouders of verzorgers die zich hieraan schuldig maken hebben een ziekelijke behoefte aan aandacht van artsen en hulpverleners en proberen door manipulatie die aandacht te krijgen. Voorbeelden zijn het toepassen van geweld bij het kind, uithongering, slechte voeding of het geven van drugs of geneesmiddelen. Zowel acute als meer chronisch verloopende ziektebeelden komen voor bij het syndroom van Münchhausen by Proxy/Pediatric Condition Falsification.

Bijlage 2: Acute onveiligheid, structurele onveiligheid en disclosure

Acute onveiligheid

Een persoon is in direct fysiek gevaar, diens veiligheid is de komende dagen niet gegarandeerd en hij of zij heeft direct bescherming nodig.

Bij het afwegen van signalen van huiselijk geweld en/of kindermishandeling schat een beroepskracht allereerst en voortdurend in of een betrokkene acuut (levens)gevaar loopt.

Dit betreft de aanwezigheid van fysiek of seksueel geweld (met of zonder letsel) of, in geval van zorgafhankelijke kinderen of (oudere) volwassenen, de afwezigheid van de meest basale verzorging (waaronder eten, drinken, kleding en onderdak) maar bijvoorbeeld ook om het onnodig toedienen van medicijnen of het verrichten van onnodige zorg.

Voorbeelden:

- Door geweld toegebrachte verwonding die medische behandeling behoeft.
- (Ernstig) letsel met een vermoeden dat dit is toegebracht, of een poging daartoe.
- Poging tot verwurging.
- Wapengebruik.
- Geweld tijdens de zwangerschap.
- (Vermoeden van) seksueel misbruik of seksueel geweld of seksuele exploitatie van kinderen jonger dan 18 jaar.
- Acute bedreiging om zichzelf of een naaste (waaronder (ex)-partner, kinderen of familielid) te doden, ernstig letsel toe te brengen of hun vrijheid te benemen (familiedrama, eerwraak, vrouwelijke genitale verminking).
- Onthouden van zorg die acuut de gezondheid bedreigt van -9 maanden tot + 100 jaar, waaronder het onthouden van voedsel.
- Als een ouder/verzorger (medische) klachten/aandoeningen bij een kind verzint/aandikt, (medische) onderzoeksgegevens betreffende bij het kind bestaande klachten en afwijkingen vervalst of in het kader van een onderzoek selectief verstrekt of (medische) klachten en afwijkingen bij het kind daadwerkelijk veroorzaakt.
- Vrijheidsbeperkende maatregel voor pleger loopt af zonder dat er afdoende veiligheidsmaatregelen genomen zijn.
- Acute onveilige situatie bestaat of zorg dreigt weg te vallen vanwege suïcidepoging, automutilatie, acuut psychiatrisch beeld, intoxicatie door alcohol of drugs.
- Noodgedwongen vlucht van huis door (dreiging van) huiselijk geweld en/of kindermishandeling.
- Een minderjarig kind dat alleen gelaten wordt in huis zonder toezicht en verzorging van een volwassene.
- Minderjarigen die opgesloten worden in huis en onthouden worden van eten en drinken.
- Minderjarigen die met een alleenstaande ouder leven, waarbij deze ouder een acute psychose krijgt.

Structurele onveiligheid

Er is sprake van herhaling of voortduren van onveilige situaties of van geweld.

Een voorgeschiedenis van huiselijk geweld of kindermishandeling is de belangrijkste voorspeller voor voortduren van onveiligheid (plegerschap en slachtofferschap) in de toekomst.

Voorbeelden:

- Minderjarigen die opgroeien bij ouders met zodanig ernstige (psychosociale, relationele) problematiek ten gevolge van verstandelijke beperking, middelenverslaving, psychische problematiek dat de fysieke en emotionele veiligheid van het kind bij herhaling en/of voortdurend wordt bedreigd en de ontwikkelmogelijkheden van deze minderjarigen structureel ingeperkt worden.

- Vergelijkbare situaties met kwetsbare ouderen en een mantelzorger.
- Ernstige verwaarlozing die voor jonge opgroeiende kinderen blijvende schade kan veroorzaken.
- Escalerende vormen van stalking in partnerrelaties.
- Minderjarige die geregeld getuige is van huiselijk geweld tussen ouders.
- Minderjarigen die een hoog schoolverzuim hebben.
- Minderjarigen die geregeld fysiek mishandel worden.

Disclosure

Slachtoffers die uit zichzelf een beroepskracht om hulp vragen of zich uiten bij (mogelijk) huiselijk geweld en/of kindermishandeling.

Als een slachtoffer, kind of volwassene, uit zichzelf een beroepskracht om hulp vraagt bij huiselijk geweld en/of kindermishandeling of zich hierover uit zonder hulp te vragen, betekent dit veelal dat het (minderjarige) slachtoffer een acute crisis ervaart en vreest voor de veiligheid en/of het welzijn van zichzelf of gezinsleden. Het met onvoldoende voorbereiding met de ouders/verzorgers bespreken van de (door het slachtoffer) geuite zorgen kan leiden tot (verergering van) situaties van acute of structurele onveiligheid. Dit geldt uitdrukkelijk ook voor specifieke vormen van huiselijk geweld zoals (ex)partnerstalking, huwelijksdwang, mensenhandel, eengerelateerd geweld en oudermishandeling. Een professionele norm tot melden betekent in dit geval zorgvuldige afstemming over de vervolgacties tussen de beroepskracht, Veilig Thuis en het slachtoffer. Bij de keuze voor wel/niet melden staat de veiligheid van het slachtoffer altijd voorop.